



BEHEER- EN INSPECTIETOEPASSING iASSET

HANDLEIDING

Toegang tot iASSET

19/10/2020	1 ^e versie
26/03/2021	<ul style="list-style-type: none">- Toevoegen domein vlaanderen-test2- Aanpassen toegang voor externen

Inhoud

1	Inleiding	1
2	Toepassing iASSET.....	2
2.1	iASSET webtoepassing	2
2.2	iASSET Schouw app	2
3	Omgevingen.....	3
3.1	Gebruikersomgeving	3
3.2	Acceptatieomgeving	3
4	Domeinen	4
4.1	Updaten van de inhoud van de domeinen	4
4.2	Instellen van domein in combinatie met omgeving.....	4
5	Toegang tot de iASSET webtoepassing	6
5.1	Gebruikersomgeving	6
5.1.1	URL.....	6
5.1.2	Domein	6
5.1.3	Inloggen	6
5.1.3.1	Inloggen via uw e-ID en aangesloten kaartlezer.....	6
5.1.3.2	Inloggen via ITSME.....	7
5.1.3.3	Inloggen via de beveiligingscode via SMS.....	8
5.1.3.4	Inloggen met een beveiligingscode via de mobiele app	8
5.1.4	Opzoeken van het actieve domein (na inloggen)	10
5.1.5	Aanpassen van het actieve domein (na inloggen)	10
5.2	Acceptatieomgeving	11
5.2.1	URL.....	11
5.2.2	Domein	11
5.2.3	Inloggen	11
5.2.4	Opzoeken van het actieve domein (na inloggen)	11
5.2.5	Aanpassen van het actieve domein (na inloggen)	11

6	Toegang tot de iASSET Schouw app.....	12
6.1	Gebruikersomgeving	12
6.1.1	App.....	12
6.1.2	Domein	12
6.1.3	Inloggen	12
6.1.4	Opzoeken van het actieve domein (na inloggen)	13
6.1.5	Aanpassen van het actieve domein (na inloggen)	13
6.2	Acceptatieomgeving	14
7	Gebruikersprofielen	15
7.1	Types	15
7.2	Rechten in functie van het type gebruikersprofiel.....	15
7.3	Toekenning	15
7.4	Filter op kunstwerken	16
8	Aanvraag toegang tot iASSET	17
8.1	Toegang voor interne medewerkers	17
8.2	Toegang voor externe gebruikers.....	17

1 INLEIDING

De toepassing iASSET is een softwarepakket dat speciaal gemaakt is om assets te beheren (Asset Management). Het is ontwikkeld door de firma iASSET b.v. uit het Nederlandse Harderwijk.



De toepassing bestaat uit:

- een webtoepassing die in de cloud draait;
- twee apps voor mobiele apparaten (tablet en smartphone):
 - de Schouw app;
 - de iASSET app (→ wordt door de Vlaamse Overheid niet gebruikt).

De toepassing is verder opgebouwd uit twee omgevingen:

- de gebruikersomgeving, wat de standaardomgeving is om te werken met de toepassing;
- de acceptatieomgeving voor het testen van nieuwe functionaliteiten.

Daarnaast zijn er drie domeinen:

Domein	Data
vlaanderen	de werkelijke configuratie én de werkelijke gegevens
vlaanderen-test	de werkelijke configuratie maar met testgegevens
vlaanderen-test2	de testconfiguratie maar met testgegevens

Deze omgevingen en domeinen zijn zowel te bereiken via de webtoepassing als via de Schouw app.

OMGEVING	Gebruikersomgeving			Acceptatieomgeving		
DOMEIN	vlaanderen	vlaanderen-test	vlaanderen-test2	vlaanderen	vlaanderen-test	vlaanderen-test2
GEBRUIKERS	Alle gebruikers		Specifieke gebruikers	Toepassingsbeheerders		

De toepassing iASSET volgt het gebruiksrecht licentiemodel. Dit wil zeggen dat er voor elke gebruiker die met iASSET wil werken een licentie moet aangekocht/betaald worden. Naast de licenties is er ook nog een kost voor de hoeveelheid dataopslag.

Een licentie wordt gekoppeld aan de identiteit van een gebruiker, waardoor de inlogprocedure (de toegang) tot de toepassing verloopt via ACM/IDM. Aan elke gebruiker wordt via deze weg ook een gebruikersprofiel met bepaalde rechten toegewezen.

2 TOEPASSING IASSET

De toepassing iASSET bestaat uit:

- de iASSET webtoepassing;
- de iASSET Schouw app.

2.1 iASSET webtoepassing

Er kan gewerkt worden met de iASSET webtoepassing met behulp van één van onderstaande toestellen:

- Desktop computer;
- Laptop;
- Tablet;
- Smartphone.

Van belang is een goede internetverbinding en een up-to-date webbrowsers.

Volgende webbrowsers zijn geschikt om te werken met de iASSET webtoepassing:

- Firefox;
- Chrome;
- Edge;
- Safari.

De webbrowser "Internet Explorer" mag niet gebruikt worden.

2.2 iASSET Schouw app

De iASSET Schouw app is een inspectie app specifiek voor gebruik op de tablet of smartphone. Er bestaat een versie voor Android en een versie voor iOS.

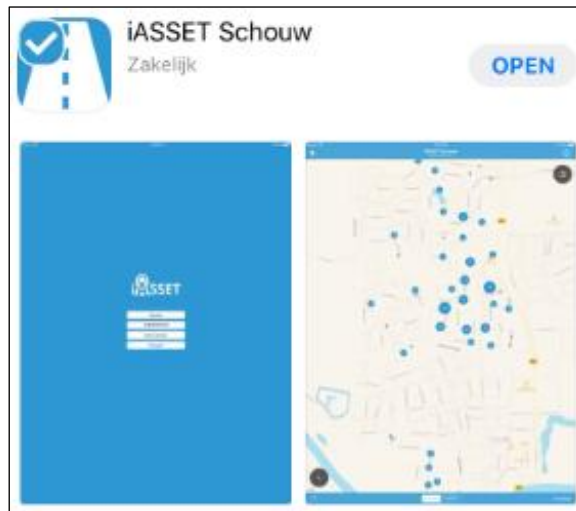

Om inspecties uit te voeren met de iASSET Schouw app, wordt aanbevolen om gebruik te maken van een tablet die voldoet aan onderstaande specificaties:

- platform iOS of Android;
- schermafmetingen: min. 10 inch;
- intern geheugen: min. 32 Gb;
- camera min. 8MP;
- voorzien van 4G;
- voorzien van GPS;
- voorzien van een flash aan de achterkant indien er foto's genomen dienen te worden in donkere ruimtes;
- voldoende lange autonomie om 1 dag te kunnen werken zonder bijladen (10u).

3 OMGEVINGEN

Er zijn twee omgevingen voorzien:

- de gebruikersomgeving;
- de acceptatieomgeving.

3.1 Gebruikersomgeving

De gebruikersomgeving is de omgeving voor alle gebruikers.

In deze omgeving moeten het beheer en alle activiteiten uitgevoerd worden.

3.2 Acceptatieomgeving

De acceptatieomgeving is de omgeving om nieuwe functionaliteiten (en andere) te testen, alvorens deze in de gebruikersomgeving voor alle gebruikers in gebruik genomen worden.

Deze omgeving is enkel te gebruiken door de toepassingsbeheerders. Andere gebruikers mogen in deze acceptatieomgeving niet inloggen.

4 DOMEINEN

In de gebruikersomgeving en de acceptatieomgeving zijn er drie domeinen voorzien:

Domein	Data
vlaanderen	de werkelijke configuratie én de werkelijke gegevens
vlaanderen-test	de werkelijke configuratie maar met testgegevens
vlaanderen-test2	de testconfiguratie maar met testgegevens

4.1 Updaten van de inhoud van de domeinen

Domein	Update
vlaanderen-test	Er zal een automatische opdracht lopen om maandelijks alle data van het domein vlaanderen, te kopiëren naar het domein vlaanderen-test. Op dat moment zal de bestaande data van vlaanderen-test overschreven worden. Deze opdracht start zondagavond om 23u. Het domein vlaanderen-test is terug beschikbaar op maandag vanaf 6u.
vlaanderen-test2	Er is geen automatische opdracht om de data van domein vlaanderen-test2 te overschrijven door de data van het domein vlaanderen. Dit zal enkel gedaan worden op specifieke vraag van het toepassingsbeheer.

4.2 Instellen van domein in combinatie met omgeving

De gebruiker moet de combinatie van omgeving en domein kiezen in functie van wat hij met de toepassing wil doen. Het is bijgevolg zeer belangrijk om aandacht te hebben voor de juiste keuze van het domein.

Omgeving	Domein	Gebruiker wil	Toelichting
gebruikersomgeving	vlaanderen	Kunstwerken beheren, gegevens aanpassen, uitvoeren activiteiten, ...	De gebruiker kan hier effectief werken met de toepassing en alle wijzigingen in de gegevens worden behouden. De gebruiker bevindt zich in de werkelijke toepassing met de werkelijke gegevens. Het domein vlaanderen mag bijgevolg NIET gebruikt worden om te testen, om te leren werken met de toepassing ... Alle aanpassingen in dit domein worden immers definitief behouden.
	vlaanderen-test	Leren werken met de toepassing	De gebruiker bevindt zich in de werkelijke toepassing, maar met testgegevens. Het wijzigingen van gegevens heeft geen impact op de werkelijke gegevens.
		Binnen de bestaande functionaliteiten (kleine) aanpassingen aan de bestaande configuratie uittesten	Instelling van het domein mag enkel gedaan worden door toepassingsbeheerders.
vlaanderen-test2	Binnen de bestaande functionaliteiten (grote) aanpassingen aan de bestaande configuratie uittesten	Instelling van het domein mag enkel gedaan worden door toepassingsbeheerders en specifieke gebruikers die de toepassing configureren en/of bijhorende testen uitvoeren.	
Acceptatieomgeving (enkel voor toepassingsbeheerders)	vlaanderen	-	Het domein vlaanderen mag NOOIT in combinatie met de acceptatieomgeving ingesteld worden.
	vlaanderen-test	Nieuwe functionaliteiten testen en bijhorende configuratie testen	Aangezien de acceptatieomgeving bedoeld is om nieuwe functionaliteiten te testen, moet hier ALTIJD het domein vlaanderen-test ingesteld worden. Instelling van het domein mag enkel gedaan worden door toepassingsbeheerders.

	vlaanderen-test2	-	Het domein vlaanderen-test2 mag NOOIT in combinatie met de acceptatieomgeving ingesteld worden. Testen dienen te gebeuren via vlaanderen-test.
--	------------------	---	--

5 TOEGANG TOT DE IASSET WEBTOEPASSING

5.1 Gebruikersomgeving

5.1.1 URL

Gebruikersomgeving Vlaamse Overheid: <https://iasset.vlaanderen.be>.

5.1.2 Domein

Het domein waarop u inlogt, is steeds vlaanderen (en niet vlaanderen-test).

Het domein kan na het inloggen aangepast worden indien nodig.

5.1.3 Inloggen

De toegang tot iASSET gaat via ACM/IDM (=standaard toegang voor toepassingen van de Vlaamse Overheid) en is mogelijk met:

- uw e-ID en aangesloten kaartlezer;
- ITSME (app);
- een beveiligingscode via SMS;
- een beveiligingscode via mobiele app;
- een federaal token (wordt afgeraden aangezien verouderd).

Er wordt aangeraden in te loggen via e-ID of ITSME.

Via de URL "https://iasset.vlaanderen.be" komt u op volgend keuzescherm terecht:

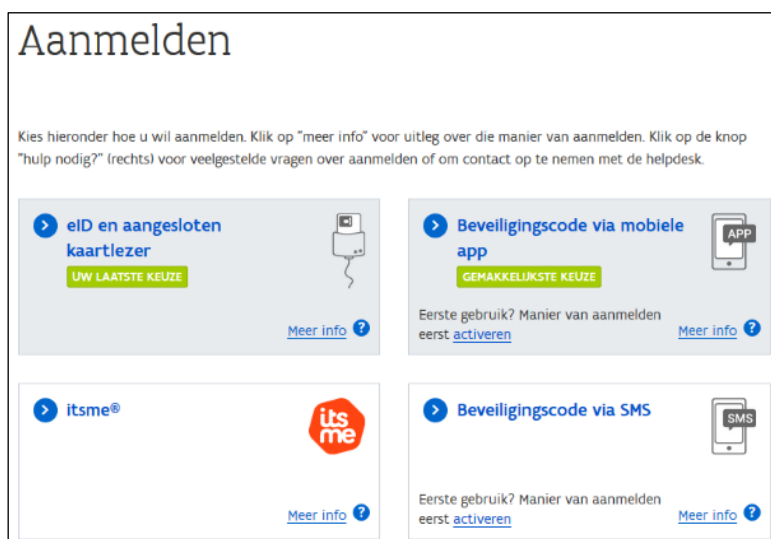

5.1.3.1 Inloggen via uw e-ID en aangesloten kaartlezer

Om in te loggen met uw e-ID is er een kaartlezer nodig die aangesloten is op de computer. Om in te loggen met uw e-ID klik op deze optie:



Vervolgens doorloopt u de inlogprocedure: op "Aanmelden" klikken, het certificaat bevestigen door op OK te klikken, pincode van uw e-ID ingeven:

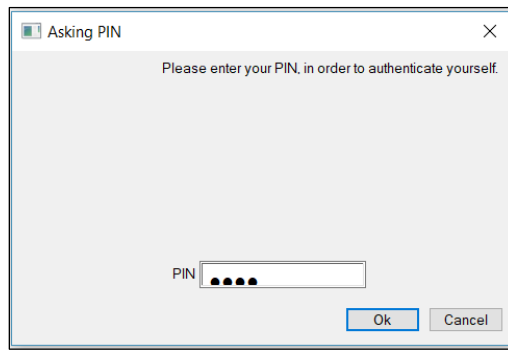
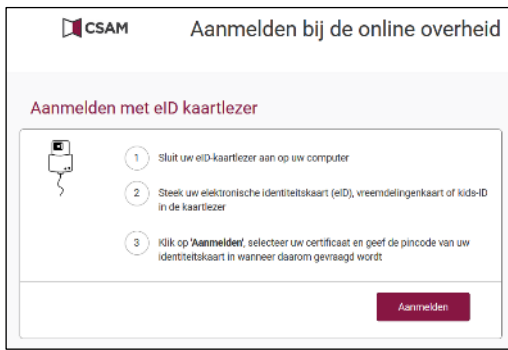

Daarna komt u in iASSET.

5.1.3.2 Inloggen via ITSME

ITSME is een app op uw smartphone die dient om in te loggen in toepassingen van de Overheid. Om te kunnen inloggen via ITSME dient u deze app eerst te installeren op uw smartphone:



Om aan te melden via de ITSME app: kies in het aanmeldmenu de volgende optie:

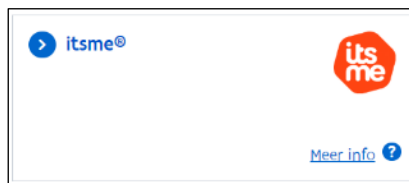

Geef uw gsm-nummer in het aanvraagscherm, en klik op "verstuur":

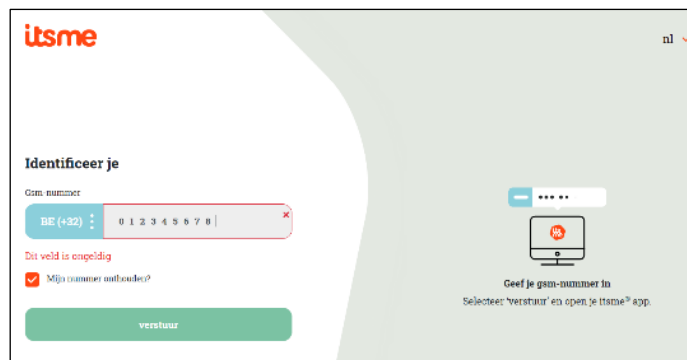

Er zal een koppeling worden opgezet met uw ITSME app op uw smartphone. Op uw smartphone bevestigt u de aanvraag met uw (geheime) ITSME code. Als deze code correct is, zal u automatisch worden doorgeschakeld naar het beginscherm van iASSET in uw browser.

5.1.3.3 Inloggen via de beveiligingscode via SMS

Om deze optie te kunnen gebruiken dient u deze eerst in te stellen op uw smartphone (éénmalige actie). Het is best dat u deze optie installeert vanop uw computer met een e-ID kaartlezer (of via ITSME). Klik onderaan de optie op de link “activeren”:



Klik op “Aanmelden” om éénmalig uw digitale sleutel aan te maken (bijvoorbeeld “Aanmelden met e-ID kaartlezer” om digitale sleutel aan te maken):



U zal dan een installatie procedure doorlopen waar u een gebruikersnaam en een wachtwoord moet ingeven, alsook uw GSM-nummer. Onthoud deze goed want u zal deze gebruikersnaam en wachtwoord steeds moeten ingeven als u wil inloggen via SMS.

Als de digitale sleutel is aangemaakt bent u klaar om in de iASSET toepassing in te loggen met een SMS.

Kies in het aanmeldmenu de volgende optie:



In volgend invulscherm vult u dan uw gebruikersnaam en wachtwoord in, en klik op “volgende”. U zal dan een SMS bericht ontvangen op uw GSM met een code. Vul deze code van het SMS-bericht in op volgend scherm:

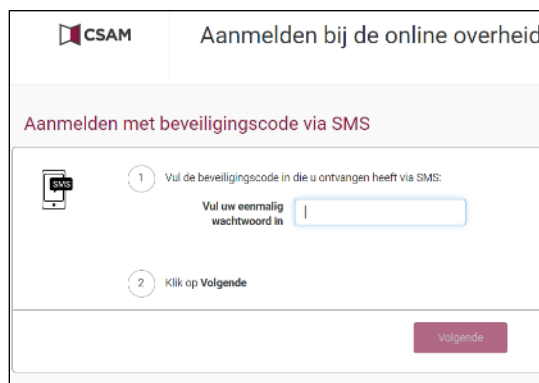

Daarna komt u in het beginscherm van iASSET.

5.1.3.4 Inloggen met een beveiligingscode via de mobiele app

Om in te loggen met de mobiele app dient u deze eerst (éénmalig) te installeren op u smartphone. Voor meer informatie kunt u ook op de link “Meer info” klikken.

Kies eerst activeren bij de aanmeldoptie:



Klik op "Aanmelden" om éénmalig uw digitale sleutel aan te maken (bijvoorbeeld "Aanmelden met e-ID kaartlezer" om digitale sleutel aan te maken):

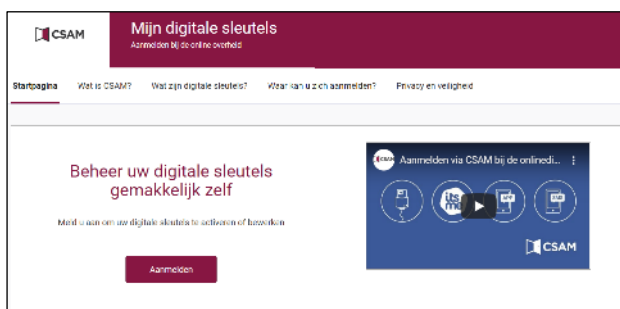

U zal dan een installatie procedure doorlopen waar u een digitale sleutel dient aan te maken.

U zal ook een mobiele app moeten installeren op uw smartphone. Er zijn meerdere apps beschikbaar hiervoor. Als u twijfelt welke app u moet installeren, kies dan die van Google want die werkt goed.

Onthoudt deze sleutel goed want u zal deze gebruikersnaam en wachtwoord steeds moeten ingeven als u wil inloggen via een beveiligingscode via de mobiele app.

Om in te loggen in de iASSET toepassing met de beveiligingscode via de mobiele app kies volgende optie uit het aanmeldscherm:

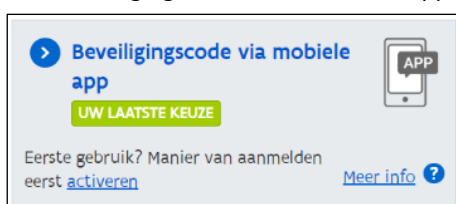

In volgend invulscherm vult u gebruikersnaam en wachtwoord in:

Ingeval u meerdere digitale sleutels hebt (bijvoorbeeld op uw smartphone en op uw tablet), kies dan de juiste sleutel via onderstaand scherm. Klik op "Volgende" om in onderstaand scherm te komen. Daar geeft u de code in die u via uw authenticator app kan opvragen:



Daarna komt u in het beginscherm van iASSET.

5.1.4 Opzoeken van het actieve domein (na inloggen)

Het actieve domein kunt u na inloggen steeds zien in het menupunt rechts boven (in dit geval domein "vlaanderen"):

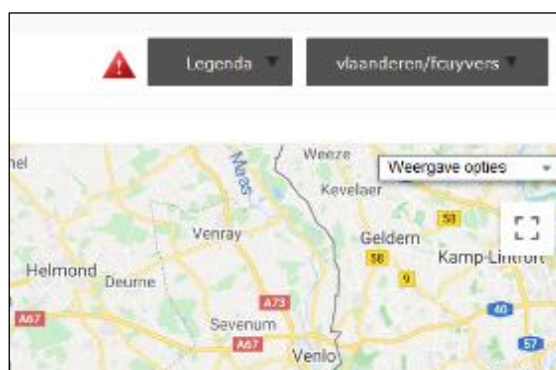

5.1.5 Aanpassen van het actieve domein (na inloggen)

Het domein kunt u aanpassen (bijvoorbeeld de standaard "vlaanderen" omzetten "vlaanderen-test" of "vlaanderen-test2") via het menupunt door rechts boven te klikken op "Kies Domein":

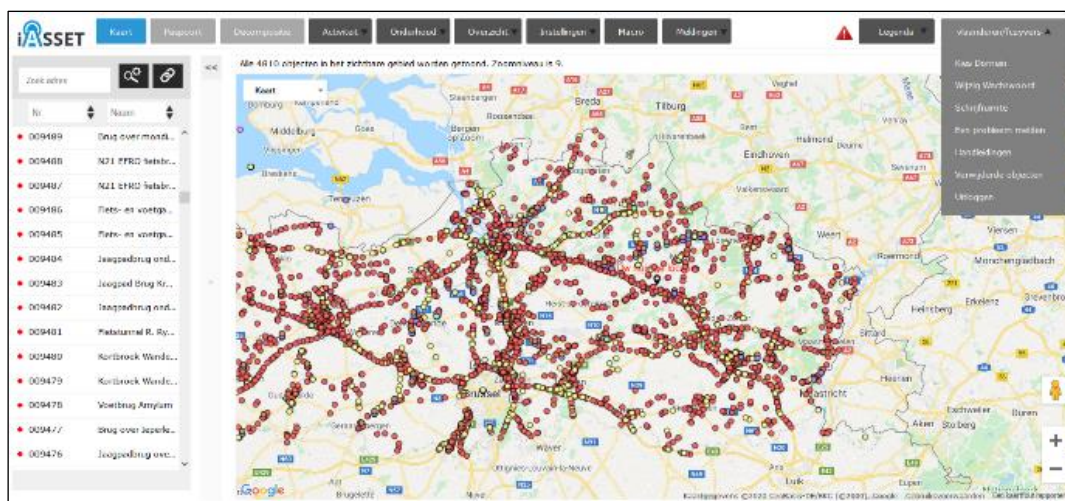

Vervolgens komt u in een dropdown keuzemenu waar u het gewenste domein kan selecteren en eventueel aanpassen:

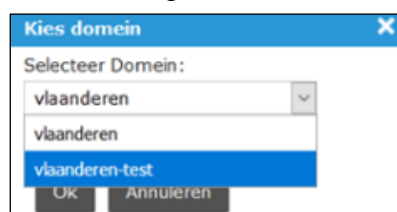

5.2 Acceptatieomgeving

5.2.1 URL

Acceptatieomgeving Vlaamse Overheid: <https://iasset-test.vlaanderen.be>.

5.2.2 Domein

Het domein waarop u inlogt, is steeds “vlaanderen-test” (en niet “vlaanderen”).

In principe mag het standaard actieve domein “vlaanderen-test”, nooit omgezet worden naar “vlaanderen”.

5.2.3 Inloggen

De toegang tot iASSET gaat via ACM/IDM: praktisch: zie paragraaf 5.1.3 Inloggen.

5.2.4 Opzoeken van het actieve domein (na inloggen)

Het actieve domein kunt u na inloggen steeds zien in het menupunt rechts boven (in dit geval domein “vlaanderen-test”):

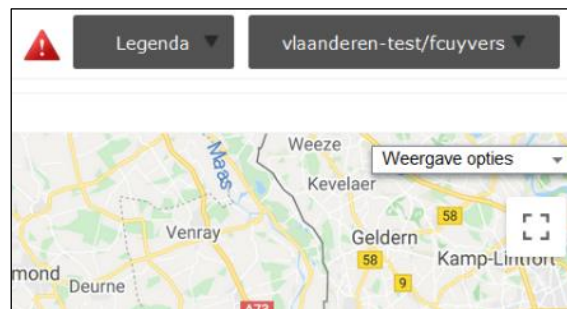

5.2.5 Aanpassen van het actieve domein (na inloggen)

Het domein kunt u (enkel indien dit echt uitzonderlijk nodig is) aanpassen (bijvoorbeeld de standaard “vlaanderen-test” omzetten “vlaanderen”) via het menupunt door rechts boven te klikken op “Kies Domein”:

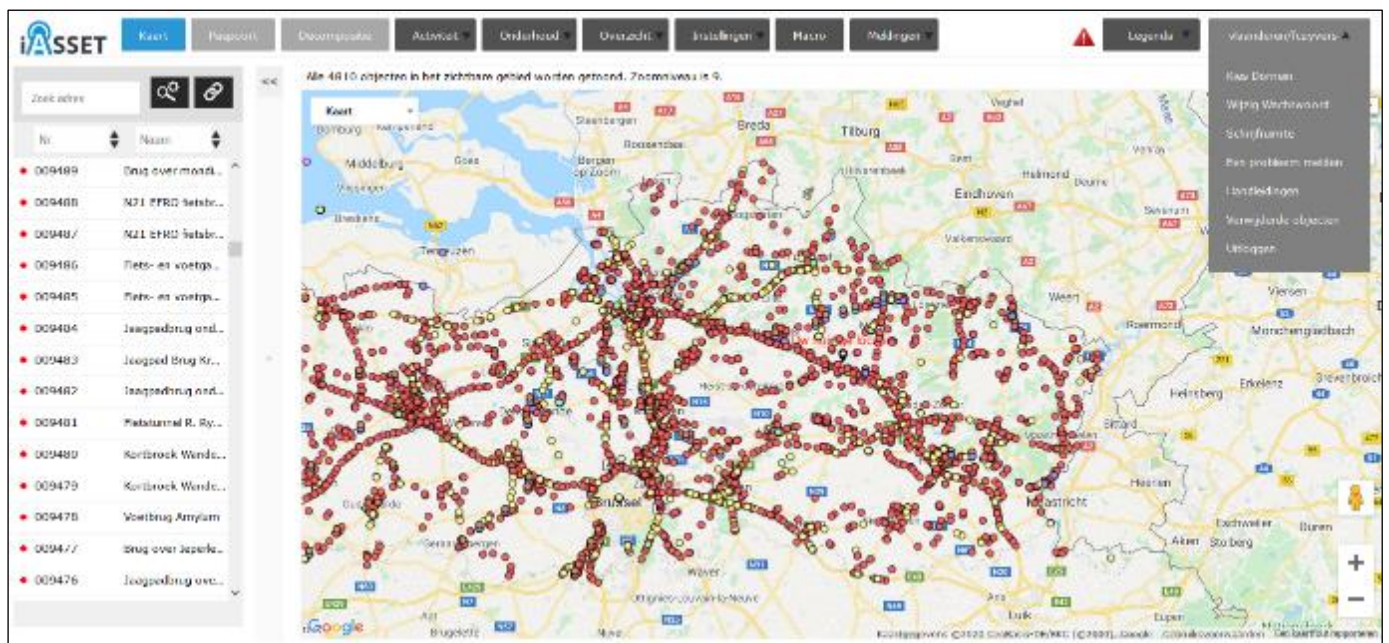

Vervolgens komt u in een dropdown keuzemenu waar u het gewenste domein kan selecteren en eventueel aanpassen:

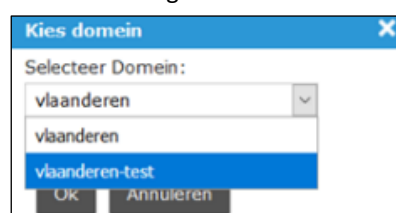

6 TOEGANG TOT DE IASSET SCHOUW APP

6.1 Gebruikersomgeving

6.1.1 App

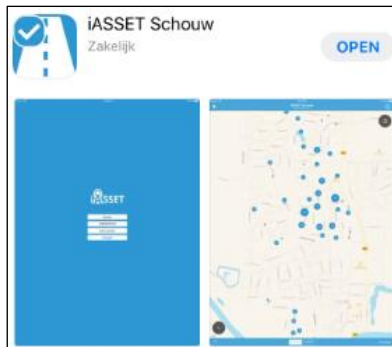

6.1.2 Domein

Het domein waarop u inlogt, is steeds "vlaanderen". Aanmelden met "vlaanderen-test" is niet mogelijk. Het actieve domein kunt u na inloggen wel aanpassen.

6.1.3 Inloggen

- Klik op het icoon op uw tablet.
- Vervolgens komt u in het inlogscherm, en klikt u op "ADFS Inloggen":

Gebruikersnaam

Wachtwoord

Domain

Inloggen

ADFS Inloggen

- De bovenste 3 velden (waaronder het domein) moeten niet ingevuld worden aangezien er via ADFS (ITSME) ingelogd wordt.
- U komt op volgend scherm terecht:

Domain

Voortzetten

Annuleren

- Bij domein dient u steeds het domein "vlaanderen" in te vullen (let op: zonder hoofdletter). Aanmelden met "vlaanderen-test" is niet mogelijk, zie verder hoe u kan wisselen van domein.
- Vervolgens klikt u op "Voortzetten".

- In een volgend scherm dient u in te loggen door middel van ITSME. De toegang tot iASSET gaat via ACM/IDM (=standaard toegang voor toepassingen van de Vlaamse Overheid) en is enkel mogelijk via ITSME.

6.1.4 Opzoeken van het actieve domein (na inloggen)

- Het actieve domein kunt u na inloggen steeds zien door op het tandwiel rechtsboven bovenaan te klikken:

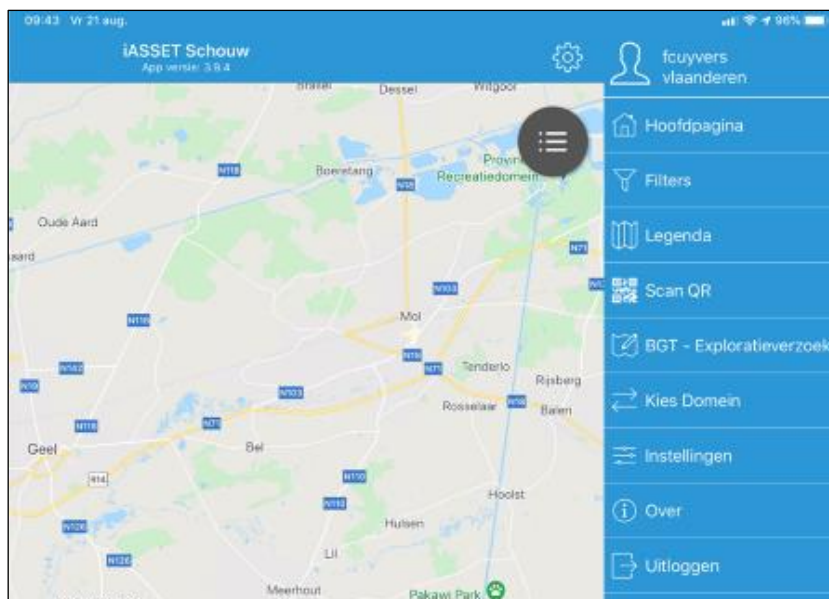

6.1.5 Aanpassen van het actieve domein (na inloggen)

Het actieve domein kunt u na inloggen steeds aanpassen (bijvoorbeeld “vlaanderen” omzetten “vlaanderen-test”) door op het tandwiel rechtsboven te klikken, en “Kies Domein”:

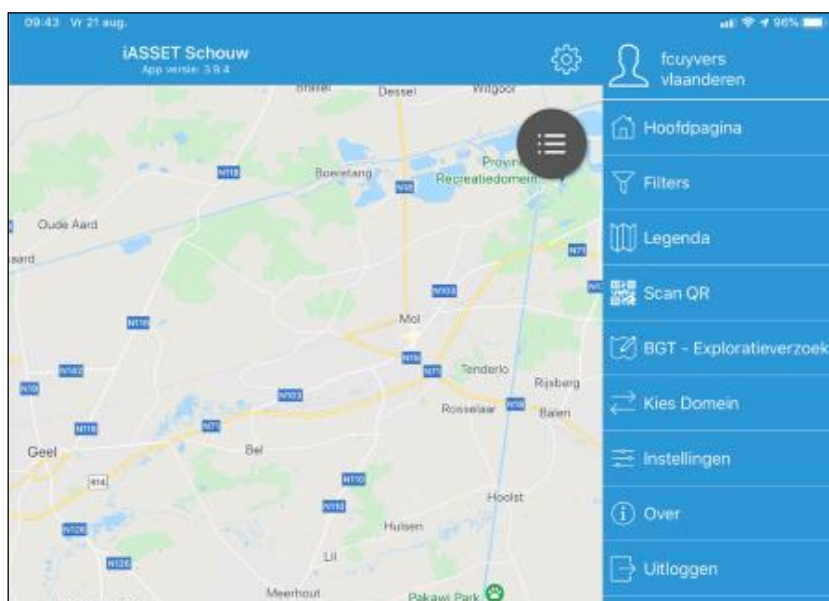

Vervolgens komt u in een dropdown keuzemenu waar u het gewenste domein kan selecteren en aanpassen:

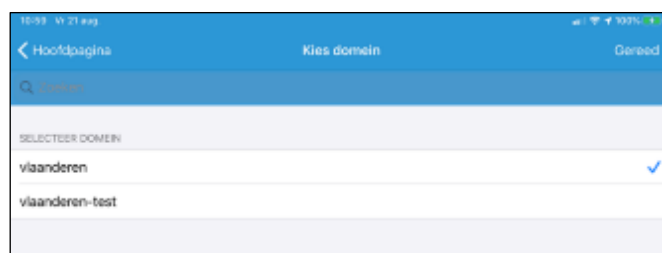

6.2 Acceptatieomgeving

De Schouw app testen op nieuwe functionaliteiten gebeurt via Testflight (iOS) of een aangeleverd APK-bestand (Android).

Afspraken hieromtrent zijn te maken met iASSET.

Bij domein dient u steeds het domein "vlaanderen" in te vullen (Aanmelden met "vlaanderen-test" is niet mogelijk). Het domein moet na inloggen direct veranderd worden in "vlaanderen-test".

7 GEBRUIKERSPROFIELEN

7.1 Types

Aan iedere gebruiker die toegang tot iASSET wordt verleend, wordt een specifiek gebruikersprofiel toegekend. Dit profiel is afhankelijk van de taken die de gebruiker binnen de toepassing uitoefent.

Iedere gebruiker krijgt één profiel toegewezen.

De volgende gebruikersprofielen zijn voorzien:

- Toepassingsbeheerder;
- Databeheerder;
- Gebruiker;
- Extern inspectie en meting.

7.2 Rechten in functie van het type gebruikersprofiel

De rechten van de gebruikersprofielen zijn opgenomen in bijlage bij dit document.

Rechten kunnen zijn:

- aanmaken, lezen, aanpassen, verwijderen;
- toegang hebben tot bepaalde velden/rubrieken (bijvoorbeeld met betrekking tot het inrichten van de toepassing).

De rechten voor de domeinen "vlaanderen", "vlaanderen-test" en "vlaanderen-test2" zijn bijna volledig hetzelfde ingesteld, met uitzondering van specifieke instellingen/uitzonderingen voor "vlaanderen-test2".

7.3 Toekenning

De toekenning van de gebruikersprofielen is als volgt:

Gebruikersprofiel	Toekenning	Opmerking
Toepassingsbeheerder	Aan de toepassingsbeheerders van de toepassing, die de instellingen van de toepassing kunnen instellen en wijzigen.	Dit profiel wordt toegewezen aan een beperkt aantal gebruikers.
Databeheerder	Aan de databeheerders van de beherende entiteiten.	Dit profiel wordt toegewezen aan een beperkt aantal gebruikers.
Gebruiker	Aan alle medewerkers van de beherende entiteiten, zoals: <ul style="list-style-type: none">- districtshoofden,- afdelingshoofden,- inspecteurs,- waterpassers, ... Aan medewerkers van: <ul style="list-style-type: none">- EBS,- ATO,- GEO,- WL,- Team Zwaar Vervoer.	Gebruikers met dit profiel hebben geen rechten om complexen of activiteiten te verwijderen: in geval er complexen, activiteiten, ... moeten verwijderd worden in de toepassing, dienen deze gebruikers de databeheerders te contacteren.
Extern inspectie en meting	Aan externen die ingeschakeld worden voor de uitvoering van inspecties en/of metingen (in geval van uitbesteding).	Gebruikers met dit profiel hebben slechts toegang tot een beperkt aantal activiteiten. Verder hebben ze ook geen rechten om complexen of activiteiten te verwijderen.

7.4 Filter op kunstwerken

De gebruikers kunnen toegang hebben tot alle of een beperkt aantal kunstwerken.

De basis regel is als volgt:

Gebruiker	Filter kunstwerken	Beperking
Alle medewerkers van: <ul style="list-style-type: none">- Het Departement Mobiliteit en Openbare Werken- Agentschap Wegen en Verkeer- De Vlaamse Waterweg nv- Agentschap voor Maritieme Dienstverlening en Kust- Vlaamse Vervoermaatschappij De Lijn- Lantis	Geen filter: Deze gebruikers hebben toegang tot alle kunstwerken van alle beheerders.	De enige beperking die geldt voor deze gebruikers, is deze met betrekking tot de gedefinieerde rechten in functie van het toegewezen gebruikersprofiel.
Andere (externe) gebruikers: <ul style="list-style-type: none">- medewerkers van PPS- uitbesteding inspecties en metingen- aannemers- ...	Deze gebruikers hebben toegang tot een beperkt aantal kunstwerken: enkel de kunstwerken die hen aanbelangen. Deze kunstwerken worden per gebruiker bepaald met behulp van een filter.	Een bijkomende beperking die geldt voor deze gebruikers, is deze met betrekking tot de gedefinieerde rechten in functie van het toegewezen gebruikersprofiel.

8 AANVRAAG TOEGANG TOT IASSET

8.1 Toegang voor interne medewerkers

Medewerkers van:

- Het Departement Mobiliteit en Openbare Werken;
- Agentschap Wegen en Verkeer;
- De Vlaamse Waterweg nv;
- Agentschap voor Maritieme Dienstverlening en Kust;
- Vlaamse Vervoermaatschappij De Lijn;
- Lantis;

dienen om toegang te krijgen tot iASSET een e-mail te sturen naar de verantwoordelijke van hun entiteit. Deze verantwoordelijke dient gekend te zijn binnen de entiteit.

Vermeld in het onderwerp van de e-mail: "Aanvraag toegang tot iASSET - interne medewerker".

Vermeld in de e-mail:

- entiteit en afdeling;
- naam en voornaam;
- e-mailadres van het werk;
- telefoonnummer (gsm);
- functie;
- voorstel tot gebruikersprofiel (als u dit weet).

Vervolgens zal uw aanvraag worden geëvalueerd door de verantwoordelijke van uw entiteit.

Indien u toegang kan verleend worden, zal uw vraag doorgestuurd worden naar de lokale beheerder van het gebruikersbeheer van uw entiteit met vermelding van het toe te wijzen gebruikersprofiel.

Deze zal uw login aanmaken.

Zodra u toegang krijgt, zal u hiervan op de hoogte gebracht worden via e-mail (automatische e-mail vanuit het gebruikersbeheer).

8.2 Toegang voor externe gebruikers

Externe gebruikers dienen om toegang te krijgen tot iASSET een e-mail te sturen naar de **verantwoordelijke voor de externe gebruikers**. Het emailadres is iasset.ict@vlaamsewaterweg.be.

Vermeld in het onderwerp van de e-mail: "Aanvraag toegang tot iASSET - externe gebruiker".

Vermeld in de e-mail:

- organisatie, bedrijf, afdeling, ...
- naam en voornaam
- e-mailadres van het werk
- telefoonnummer (gsm)
- functie
- voorstel tot gebruikersprofiel (als u dit weet)
- olijsten tot welke kunstwerken u toegang wil hebben (nummer en naam van de kunstwerken) en/of tot welke beheerder de kunstwerken behoren)

De "verantwoordelijke voor de externe gebruikers" zal:

- uw aanvraag evalueren (indien u toegang kan krijgen, gaat de procedure verder);
- u een tijdelijke gebruikersprofiel (rol = "initiële gebruiker") toekennen;
- bepalen welke "lokale beheerder van het gebruikersbeheer" van toepassing is (ter info: voor PPS-beheerders is dit deze van AWV of DVW) ;
- u een e-mail overmaken met daarin een link voor zelfregistratie via e-ID, ITSME, ... (de relevante lokale beheerder van het gebruikersbeheer is hieraan gekoppeld).

U dient de opeenvolgende stappen van de zelfregistratie uit te voeren (richtlijnen staan in de e-mail).

Na het afronden wordt de “lokale beheerder van het gebruikersbeheer” automatisch op de hoogte gebracht.

De “lokale beheerder van het gebruikersbeheer” zal uw login aanmaken.

Zodra deze login is aangemaakt, zal u hiervan op de hoogte gebracht worden via e-mail (automatische e-mail vanuit het gebruikersbeheer).

U dient zich vervolgens als gebruiker éénmalig in te loggen in iASSET via <https://iasset.vlaanderen.be> (met e-ID, ITSME, ...).

U heeft op dat moment toegang tot de toepassing, maar u ziet nog geen kunstwerken staan (omdat uw rol “initiële gebruiker” is).

U stuurt na het inloggen een mail naar de “verantwoordelijke voor de externe gebruikers” (iasset.ict@vlaamsewaterweg.be) om te melden dat u een eerste maal succesvol bent ingelogd.

De “verantwoordelijke voor de externe gebruikers” zal:

- een filter aanmaken waarin relevante kunstwerken worden opgenomen (indien deze nog niet bestaat) → filter privé maken zodat deze filter niet zichtbaar is voor / aanpasbaar is door andere gebruikers;
- deze filter aan u toewijzen door in iASSET deze filter aan u te koppelen;
- het juiste gebruikersprofiel aan u laten toekennen → via de “lokale beheerder van het gebruikersbeheer”;
- opvolgen of dit gebruikersprofiel is toegekend.

Zodra dit in orde is, zal u van de “verantwoordelijke voor de externe gebruikers” (iasset.ict@vlaamsewaterweg.be) een bevestiging ontvangen dat u toegang heeft tot de toepassing.